SEKRETY Wsi…

Egzemplarz bezpłatny

Gazeta Regionalna - Gminy Sułów

Numer 12 (104), Grudzień 2021 www.sulow.pl

NATURALNIE GMINA SUŁÓW

W tym numerze

Bóg się rodzi	str. 2
Wójt Gminy Sułów Mikołajem	str. 3
Moc prezentów dla najmłodszych	str. 4
Wieści gminne	str. 4
Wieści szkolne	str. 9
Kącik kulinarny	str. 11
Humor	str. 12

WESOŁYCH ŚWIĄT I SZCZĘŚLIWEGO NOWEGO ROKU 2022!

Szanowni Czytelnicy

Z okazji Świąt Bożego Narodzenia wielu głębokich i radosnych przeżyć, wewnętrznego spokoju, wytrwałości i radości oraz błogosławieństwa Bożego w każdym dniu nadchodzącego 2022 Roku życzy…

Redakcja
„Sekretów Wsi”

BÓG SIĘ RODZI

Już prawie tysiąc lat minęło od czasów świetności wspaniałego państwa króla Salomona. Królestwu Judy, Izraela i prowincji Galilea stale zagrażają otaczające je potęgi. Żydzi popadają w kolejne niewole asyryjską, babilońską, egipską i w końcu od 63 r p.n.e Judea na kolejne 700 lat staje się prowincją rzymską. Wpływy obcych cywilizacji powoli niszczą silną wiarę w jedynego Boga Jahwe. Jest to też czas działalności wielkich proroków, którzy wieszczą przybycie Mesjasza, który z woli Jahwe przywróci Żydom wolność, świetność i umocni wiarę w jedynego Boga. W starożytności Mesjasz był przede wszystkim rozumiany jako nowy król, nowy władca. To właśnie z tego powodu Herod Wielki, kiedy usłyszał, że urodził się Mesjasz, natychmiast chciał Go zgładzić.

Mimo, że Rzymianie pozostawili Żydom swobodę w sprawach wewnętrznych, to decyzje polityczne podejmowali wyłącznie sami, nie wahając się dokonywać zbrojnych interwencji. W 40 r p.n.e senat rzymski uznał za króla Judei Heroda syna Antypatra. I to w ostatnim roku jego panowania urodził się Jezus Chrystus.

Herod starał się pogodzić rolę króla żydowskiego i całkowicie cywilizowanego monarchy w stylu hellenistycznym. Jego wiara w jedynego Boga Jehowę była udawana, ot tylko po to, żeby przypodobać się poddanym. Mimo tego, że Herod był w pewnym sensie wielkim królem to jednak politycznie był całkowicie zależny od Rzymian, a rada królewska Wielki Sanhedryn oraz arcykapłani pozbawieni byli realnego znaczenia. Stosunki pomiędzy Żydami, a Grekami były złe, w kraju wrzało. Żydzi wyglądali przyjścia zapowiadanego przez proroków Mesjasza. W takich oto okolicznościach w Nazarecie, niewielkim miasteczku leżącym w prowincji Galilea wyswatano miłą, młodziutką dziewczynę imieniem Maria ze starszym wdowcem, cieślą Józefem. Małżeństwo w świecie starożytnym było czymś zupełnie innym niż jest dzisiaj. Młodzi zazwyczaj nie mieli przywileju wyboru przyszłego małżonka, a kultura żydowska nie była tu wyjątkiem. W tradycji żydowskiej, gdy młoda kobieta osiągnęła wiek do zamążpójścia, swatka pomagała w wyborze męża dla niej. Ostatecznie wybór powierzano Bogu poprzez modlitwę, ale rzadko była to decyzja pozostawiona młodej parze. Prawdopodobnie podobna sytuacja miała miejsce w przypadku świętego Józefa i Dziewicy Maryi. Według rozmaitych tradycji Józef był wdowcem w podeszłym wieku, natomiast inne tradycje twierdzą, że był młodym mężczyzną. Jakkolwiek było naprawdę, istnieje jedna relacja z Protoewangelii Jakuba (wczesnej, niekanonicznej „ewangelii", która zachowała pewną ustną tradycję), która wyjaśnia, w jaki sposób ci dwoje się poznali. Uważa się, że Dziewica Maryja została w dzieciństwie oddana do Świątyni, a kiedy osiągnęła wiek dojrzewania, poszukano jej odpowiedniego męża.

I wszedł arcykapłan, ubrany w szatę z dwunastoma dzwoneczkami, do świętego świętych, i modlił się o Nią. I oto stanął przy nim anioł Pański, mówiąc do niego: Zachariaszu, Zachariaszu wyjdź i zbierz wdowców z ludu, a niech każdy przyniesie swoją laskę; a komu z nich Pan pokaże znak, tego będzie żoną. I posłańcy udali się aż po granice Judei, i zabrzmiała trąba Pana, i wszyscy się zbiegli. I Józef, odrzucając swą siekierę, wyszedł, by się z nimi spotkać; a gdy się zebrali, udali się do arcykapłana, zabierając swoje laski. A on, wziąwszy od nich wszystkich laski, wszedł do świątyni i modlił się, a po zakończeniu modlitwy zabrał laski, wyszedł i rozdał im je; ale nie było na nich znaku. A Józef wziął ostatni swoją laskę; a oto z laski wyszła gołębica i przeleciała na głowę Józefa. A kapłan rzekł do Józefa: Zostałeś wybrany przez los, aby wziąć pod swoją opiekę dziewicę Pana…. Józef powiedział do Maryi: Oto ja cię przyjąłem ze świątyni Pana, a teraz zostawiam cię w moim domu i odchodzę, aby budować moje domy, i przyjdę do ciebie. Pan cię ochroni.

Inne historie są podobne w stylu, choć stary Józef zastąpiony jest młodym. Niezależnie od tego jak było, powiedziane jest, że Bóg wybrał Józefa na męża Maryi, wiedząc, że jest „człowiekiem sprawiedliwym", godnym, by strzec nowej „Arki Przymierza", która nosić miała Zbawiciela świata.

Święty Mateusz Ewangelista wyjaśnia, że *„po zaślubinach Maryi z Józefem, wpierw nim zamieszkali razem, znalazła się brzemienną za sprawą Ducha Świętego. Mąż jej, Józef, który był człowiekiem sprawiedliwym i nie chciał narazić Jej na zniesławienie, zamierzał oddalić Ją potajemnie"* (Mt 1,18–19) by ocalić ją przed ukamienowaniem (taka kara groziła w Izraelu za domniemane cudzołóstwo), ponieważ wiedział, że nie jest ojcem dziecka, jednak we śnie otrzymał nakaz, aby przyjąć ją do siebie. Józef przyjął więc Marię do swego domu w Nazarecie w Galilei. U progu swego małżeństwa z Maryją, Józef znalazł się w sytuacji, która przeraziłaby chyba każdego innego mężczyznę. Sytuacja ta wystawiła go na największą próbę, gdyż wymagała od niego bezgranicznego zawierzenia Bogu i niezwykłego zaufania człowiekowi.

Z pewnością Ona powiedziała mu o wszystkim wprost, opisując niezwykłe okoliczności poczęcia Dziecka, które nosiła w swym łonie. Z pewnością też opowiedziała Józefowi o spotkaniu z aniołem Gabrielem oraz o swoich własnych wątpliwościach.

Wyjaśnienie, które Józef usłyszał od swej Małżonki – jedyne w całej historii ludzkości! – musiało zabrzmieć w

jego uszach zupełnie nieprawdopodobnie, a pierwszą jego reakcją musiało być zdziwienie, zaskoczenie, niepokój i zupełnie zrozumiałe powątpiewanie. Józef miał prawo mieć tysiące pytań i mogło mu się nasuwać wiele różnych myśli oraz hipotez. Nie mógł przecież od razu zrozumieć historii, której nie rozumiała do końca nawet sama Maryja.

Młodzi małżonkowie rozmawiali ze sobą wiele dni i nocy. Z pewnością razem się modlili i wspólnie próbowali zrozumieć wydarzenie, które na największą próbę wystawiało zarówno wiarę w Boga, jak i wzajemne zaufania ich obojga. Zachowanie Józefa świadczy o tym, że uwierzył on w to, co po ludzku wydawało się nieprawdopodobne, a mianowicie w to, że jego Żona oczekuje dziecka, którego Ojcem jest nie człowiek, ale sam Bóg. Piśmiennictwo wczesnochrześcijańskie niezbyt interesowało się historyczną postacią Jezusa.

O ziemskim życiu Jezusa opowiadają jedynie 4 Ewangelie.

Narodziny Jezusa datuje się na 6-4 rok p.n.e. Za czasów papieża Jana I zaczęto liczyć naszą erę od czasów urodzenia Jezusa, jednak wg. współczesnych nauk mnich Dionizjusz Mały, który dokonywał rachuby, pomylił się o kilka lat. Jezus urodził się w Betlejem (niedaleko Jerozolimy), gdzie Józef i Maryja udali się ze względu na spis ludności, który został zainicjowany przez cesarza rzymskiego Oktawiana Augusta. Jezus urodził się w ubogiej stajence, gdyż nikt nie chciał użyczyć im schronienia. Po ośmiu dniach od narodzenia Jezus został obrzezany, jak każde żydowskie dziecko płci męskiej. Rodzina wróciła do Nazaretu, małej wioski w północnej Palestynie, jednak we śnie Józefowi ukazał się anioł Pański, który oznajmił mu, że Herod chce zgładzić dziecko i dostał polecenie ucieczki z rodziną do Egiptu. Wrócili stamtąd dopiero po śmierci Heroda i osiedlili się w Nazarecie. O narodzinach Jezusa Chrystusa obrazowo opowiadają ewangelie Łukasza i Mateusza, które powstały od 40 do 70 lat po śmierci Jezusa. Wielu współczesnych badaczy podważa wiarygodność przekazów Łukasza i Mateusza, twierdząc, że są to bajkowe, zmyślone opowieści. Być może są tam ubarwienia, ale 40 lat to okres, gdy jeszcze żyli naoczni świadkowie więc trudno autorytatywnie twierdzić, że opowieści zawarte w ewangeliach są nieprawdziwe. Dzisiejsza teologia historyczno-krytyczna też poświęca niewiele uwagi historycznej postaci Jezusa, gdyż wiara Kościoła opiera się nie na znajomości faktów, lecz na doświadczeniu wiary, koncentruje się a Dobrej Nowinie o nadejściu Królestwa Bożego, przebaczeniu grzechów, zbawieniu człowieka i miłości. Wbrew wszelkiemu prawdopodobieństwu ”wiara garstki niewykształconych rybaków z niewiarygodną szybkością rozprzestrzeniła się od Indii do Mauretanii, od Morza Kaspijskiego aż po barbarzyńskie plemiona Wysp Brytyjskich” (Henry Chadwick). Uczonym w piśmie, spierającym się o każde słowo wskazali, że nie chodzi o zawiłości teologiczne, lecz o prawdę. Chrześcijanie uważali i uważają, że to nie ci pobożni powinni znajdować się w centrum uwagi, lecz ci zagubieni. Jezus nie był kolejnym samozwańczym kaznodzieją. On fascynował całą swoją osobą, nie przymuszał do niczego, wręcz przeciwnie każdemu zostawiał wolność wyboru aż po wyparcie się wiary. Poprzez relacje autorów ewangelii, mimo pewnego podporządkowania ich teologicznym intencjom przebija prawda historyczna. Nieprawdopodobne jest by religia oparta na nieprawdzie bądź złudzeniach przetrwała 2000 lat i rozprzestrzeniła się na krańce świata. Temat do zastanowienia się dla tych, którzy tak ochoczo dają porwać się modnemu ateizmowi i zaprzeczają wszelkim naukom głoszonym przez Jezusa.

Opracowała: Hanna Mrówczyńska

Źródło:
1. https://zyciorysy.info/jezus-chrystus/ | Zyciorysy.info
2.https://pl.aleteia.org/2019/07/02/jak-jozef-i-maryja-poznali-sie-przed-slubem/
3.https://www.katolik.pl/jozef-i-maryja---zdumiewajaca-historia-zbawienia,2072,416,cz.html
4. „Kronika Chrześcijaństwa” praca zbiorowa, Warszawa 1998
5. „ Świat Biblii”, John Rogerson, Warszawa 1996

WÓJT GMINY SUŁÓW MIKOŁAJEM

Wójt Gminy Sułów Leon Bulak wziął udział w akcji Kroniki Tygodnia "Wybierz sobie Mikołaja" i na zakończenie akcji stał się Mikołajem. Obdarował dzieci, które do niego napisały, wymarzonymi prezentami.

GWIAZDKOWA NIESPODZIANKA

Na pytanie o to, czym jest dobroczynność znajdziemy mnóstwo mądrych odpowiedzi, naukowych definicji, a także opinii i punktów widzenia. Tymczasem czynienie dobra jest bardzo proste, wystarczą drobne gesty, chęć niesienia pomocy, życzliwe podejście do drugiego człowieka. Temat tzw. filantropii powraca często w okolicach świąt Bożego Narodzenia, powszechnie uważanych za czas dzielenia się, bezinteresownej życzliwości, okazywania wsparcia.

Drobne gesty potrafią jednak zdziałać cuda niezależnie od pory roku czy okazji, zwłaszcza gdy przyświeca im wspólny cel i nie trzeba nam szukać przykładów „ze świata", bo wokół nas jest mnóstwo dobra.

Mogliśmy się o tym przekonać, realizując lokalny projekt, którego celem było doposażenie oddziałów przedszkolnych pobliskiej Szkoły Podstawowej w Sułowie w pomoce edukacyjne, kreatywne gry i zabawki.

Gminna Biblioteka Publiczna im. Feliksy Poździk w Sułowie była inicjatorem tego przedsięwzięcia. Jednocześnie należy podkreślić, że wskazany przez nas wspólny cel zyskał całą rzeszę sympatyków – znalazły się wśród nich zarówno instytucje, jak i liczne firmy z terenu naszej gminy, lub życzliwie z naszą gminą współpracujące, ale także osoby prywatne.

Patronem wspomnianego projektu został Wójt Gminy Sułów Pan Leon Bulak, który także przekazał na rzecz jego realizacji wsparcie finansowe.

W poniedziałek 20 grudnia br. zakupione w ramach projektu kreatywne pomoce edukacyjne, gry i zabawki zostały oficjalnie przekazane na ręce Pani Dyrektor Małgorzaty Kuźmy podczas małej szkolnej uroczystości z udziałem najmłodszych uczniów Szkoły Podstawowej tj. 4, 5 i 6- cio latków wraz z nauczycielami. Przekazania dokonał Pan Wójt Leon Bulak oraz Pani Dyrektor GBP w Sułowie Marta Radzik.

Z okazji tej spontanicznej „gwiazdkowej niespodzianki" przedszkolaki pod okiem swoich opiekunek przygotowały nie tylko przepiękne prace plastyczne, jak i wyrecytowały okolicznościowy wiersz, przyrzekając solennie dbałość o nowe zabawki.

Radość na twarzach dzieci, stanowiła największą nagrodę za wysiłki podjęte we wspólnym, dobrym celu.

Wszystkim Darczyńcom, szefom i pracownikom życzliwych firm, zaprzyjaźnionym instytucjom, osobom prywatnym o wielkim sercu pragnę w tym miejscu serdecznie podziękować, tak w imieniu obdarowanych „maluchów', jak i w imieniu tych, którzy wspólne przedsięwzięcie realizowali.

Udowadniacie każdego dnia, że czynienie dobra jest możliwe! Właśnie tu i teraz.

Z wyrazami szacunku
Dyrektor GBP
Marta Radzik

Wieści gminne

POSŁUCHAJ MUZYKI TRADYCYJNEJ Z NASZYCH OKOLIC

Gminna Biblioteka Publiczna im. Feliksy Poździk w Sułowie otrzymała wydawnictwa płytowe z muzyką tradycyjną oraz pakiet wydawnictw książkowych z okolic Goraja, Frampola, Radecznicy jak i również Sułowa, a wszystko to otrzymaliśmy od Towarzystwa dla Natury i Człowieka z Lublina. Dziękujemy :)

Płyty i publikacje można wypożyczyć w Bibliotece. Zapraszamy!

WARSZTATY RĘKODZIELNICZE - WSPÓŁPRACA I JEJ EFEKTY

Jeśli cenisz sobie wyjątkowość i kreatywność, przed świętami wykonaj oryginalne ozdoby choinkowe, przygotuj smaczne potrawy. Boże Narodzenie to idealny czas na tego typu aktywności. Nie musisz wówczas martwić się pracą i codziennymi problemami. Z takiego założenia wyszli członkowie **Stowarzyszenia „Grodzisko Sąsiadka – Dawny Sutiejsk”** i członkinie **Kołem Gospodyń Wiejskich z Sąsiadki** organizując warsztaty rękodzielnicze, zajęcia twórcze, podczas których uczestnicy o małym lub żadnym doświadczeniu z rękodziełem nabywają i wzmacniają swoje zdolności artystyczne i manualne, a także rozwijają swoją kreatywność.

Pozytywne efekty współpracy pomiędzy Kołem Gospodyń Wiejskich z Sąsiadki a Stowarzyszeniem „Grodzisko Sąsiadka – Dawny Sutiejsk” działającym w Sąsiadce to organizowane warsztaty, jak również inne formy wspólnej działalności. Z przygotowaniem świątecznych dekoracji i nie tylko poradzi sobie każdy, stąd też postanowiono urządzić warsztaty dla każdego, pamiętając, że najważniejsze są nie estetyczne walory ręcznie robionych ozdób, lecz pomysłowość, kreatywność oraz dobra zabawa towarzysząca pracy artystycznej. Nie trzeba odznaczać się zdolnościami manualnymi, by razem z ludźmi dobrej woli wykonać niepowtarzalne arcydzieła. Przeprowadzane spotkania, których celem było przekazanie wiedzy z zakresu np. nauki wykonywania poszczególnych potraw, bądź wykonania ceramicznego kubka lub innej ozdoby świątecznej to rzecz oczywista. A najważniejsze to fakt miłego spędzenia wspólnego czasu wolnego. Pamiętając, że każde pomieszczenie zasługuje na odrobinę świątecznej magii, a samodzielnie wykonane ozdoby nadadzą każdemu mieszkaniu unikatowego charakteru. Sięgając po różne materiały oraz wykorzystując przedmioty codziennego użytku, w niebanalny sposób rozbudzamy swoją kreatywność i tworzymy niepowtarzalne motywy zdobnicze. Podczas zajęć pracowaliśmy z różnymi technikami artystycznymi, dostosowanymi do poziomu umiejętności uczestników.

Inną z form wspólnej działalności jest przekazanie dla członkiń Stowarzyszenia dwunastu pięknych, ludowych chust. Ich wykorzystanie na pewno będzie widoczne podczas większych uroczystości o zasięgu gminnym, jak i parafialnym. Do posiadanego przez stowarzyszenie dużego namiotu biesiadnego KGW dokupiło mniejszy namiot wystawowy, który członkinie Koła będą wykorzystywać podczas udziału w pokazach, konkursach oraz w miarę potrzeb.

Okres przedświąteczny to czas, w którym zazwyczaj wszyscy chętnie angażują się w przygotowania. Dotyczy to nie tylko dekorowania domu, ale również przyrządzania wigilijnych potraw, lukrowania pierniczków i nakrywania stołu.

Dalsza współpraca to zorganizowanie w dniu 11 grudnia 2021 roku warsztatów kulinarnych, przygotowanie przez członkinie KGW tradycyjnych 12 potraw wigilijnych i wspólne biesiadowanie.

Bardzo ważne było to, abyśmy traktowali święta jako magiczny czas. Dlatego angażowanie ich w przygotowania i przypomnienie drobnych, rodzinnych tradycji jest ogromnie ważne. Tym samym przypomnieliśmy świąteczne obowiązki, które mogą być zarazem wspaniałą zabawą. Warto także utrwalać takie świąteczne chwile.

Święta Bożego Narodzenia to wyjątkowy czas dla całego społeczeństwa. Te dni oraz związane z nimi tradycje są niezmiernie ważne dla nas wszystkich. Dlatego bardzo dobrym pomysłem są tego typu warsztaty i angażowanie społeczeństwa w świąteczne przygotowania oraz przypominanie różnych zwyczajów.

Warsztaty prowadził Pan Marcin Sikora – kucharz z restauracji w hotelu „ARTIS” w Zamościu. W warsztatach uczestniczyło 30 osób. Wiedza kulinarna prowadzącego, zaangażowanie uczestników oraz dania, które powstały podczas warsztatów są potwierdzeniem na to, że warto było takie zorganizować.

Podsumowaniem całego cyklu warsztatów, w których licznie brali udział mieszkańcy gminy Sułów oraz mieszkańcy gmin ościennych, integracji mieszkańców nie tylko Sąsiadki, była wizyta TVP1 (program rolniczy), podczas, której nagrany został reportaż o działalności Koła Gospodyń Wiejskich w Sąsiadce w 45 rocznicę powstania. Emisja programu miała miejsce w dniu 16 grudnia 2021 roku o godzinie 12.25 na antenie Jedynki. (TVP1).

Z podziękowaniami oraz życzeniami Świąteczno – Noworocznymi na rok 2022 Stowarzyszenie „Grodzisko Sąsiadka – Dawny Sutiejsk” oraz Koło Gospodyń Wiejskich w Sąsiadce.

Stowarzyszenie
„Grodzisko Sąsiadka – Dawny Sutiejsk”

BUDUJĄC ŚWIĄTECZNY NASTRÓJ

Zbliżające się Święta Bożego Narodzenia zapewne każdemu z nas kojarzą się z czymś innym, jedni przepadają za atmosferą rodzinnych spotkań, inni wyczekują pierwszej gwiazdki, jednym pachną pierniki i makowce innym świąteczny barszcz czy kluski z makiem. Jednak z całą pewnością świąteczny czas oznacza dni wyjątkowe, ich nastrój budujemy tygodniami adwentowego oczekiwania i przygotowania. By zaś ten okres spożytkować i pięknie i twórczo, członkinie i członkowie **Koła Gospodyń Wiejskich w Deszkowicach Pierwszych** wraz z gośćmi uczestniczyli w szczególnych warsztatach. Zorganizowano je w ostatnią sobotę 11go grudnia w remizo-świetlicy. Tematem przewodnim było przygotowanie świątecznych lampionów.

Warsztaty poprowadziła Pani Henryka Żur, zaprzyjaźniona plastyczka amatorka, twórczyni rękodzieła artystycznego. Pod jej kierunkiem i przy użyciu niełatwych technik powstawały niezwykłe prace. Inwencja twórcza nie miała granic! Podstawą wszystkich prac były proste szklane słoje, a do dekoracji „ co tylko dusza zapragnie”, serwetki, koraliki, ozdobne taśmy, naklejki, brokat, pisaki :)

Marta Radzik

MEDALIONY – RĘKODZIEŁO ARTYSTYCZNE

Nie ulega wątpliwości, że samodzielne wykonanie dekoracji, potrawy, czy innej ręcznie wykonanej rzeczy, przedmiotu sprawia najwięcej uciechy. Święta to magiczny czas, który, jak żaden inny, łączy ludzi niezależnie od wieku. Ludzie, rodziny spotykają się i cieszą ze wspólnie spędzanego czasu. Świąteczne dekoracje dodają magii i upiększają dom. Wprawiają wszystkich w cudowny nastrój i wprowadzają prawdziwie miłą atmosferę. Własnoręcznie robione ozdoby są bardzo wartościową pamiątką, bo nie tylko zaskoczą naszych bliskich w świąteczny dzień, ale posłużą nam przez wiele lat, jako pamiątka wspólnie spędzonego czasu.

Dekoracje świąteczne wprowadzają do każdego domu niepowtarzalną, pełną ciepła i rodzinnych wspomnień, atmosferę. Z nimi wszystko staje się piękniejsze i bardziej radosne. Są one obowiązkową pozycją podczas przygotowań do świąt. Wszyscy wiedzą, że Boże Narodzenie nie może się obejść bez choinki, bombek, łańcuchów, światełek i wielu innych dekoracji takich, jak np. medalion. Jest to ozdoba w kształcie owalnego pudełeczka, wewnątrz którego umieszcza się fotografię lub inną pamiątkę. Tematem warsztatów z rękodzieła artystycznego, które odbyły się w dniu **4 grudnia 2021 r. w Sąsiadce** były właśnie medaliony z umieszczoną w środku postacią.

Ręcznie wykonane ozdoby świąteczne robią na każdym ogromne wrażenie i z pewnością przypadają do gustu. Tak przygotowane niepowtarzalne rękodzieło nadaje się na prezent dla bliskich nam osób. Nie ma znaczenia, czy mamy zdolności plastyczne, czy jest ich mniej, ale uczucia włożone w wykonanie upominku oraz emocje i zabawa towarzyszące tej czynności są warte jej wykonania.

Samodzielne przygotowywanie dekoracji to świetna okazja do zaangażowania w przygotowania każdego z nas. Ozdoby ręcznie robione za pomocą papieru, bibuły, makaronu czy modeliny to doskonały pomysł na wspólne spędzenie czasu w gronie znajomych. W takie przygotowania może zaangażować się każdy, niezależnie od wieku.

Robienie dekoracji świątecznych jest nie tylko świetną zabawą, lecz także rozwijającą formą aktywności. Każdy może wykazać się kreatywnością oraz poznać nowe umiejętności, którymi dzieli się z innymi. Starszym takie zajęcie przypomni beztroskie dziecięce czasy.

Zainteresowanie warsztatami, panująca przemiła atmosfera, sposób przekazywania wiedzy przez prowadzącą Panię Joannę Patron z firmy „W ramach sztuki” z Zamościa to dla nas organizatorów duży plus.

Serdecznie dziękujemy za obiad dostarczony przez bar „Bażant” ze Szczebrzeszyna i za słodkości przekazane przez uczestniczki warsztatów.

Stowarzyszenie
„Grodzisko Sąsiadka – Dawny Sutiejsk”

GDY ŚWIĘTA TUŻ TUŻ…

To, że uczymy się przez całe życie nie jest tajemnicą dla nikogo, a nauka przez zabawę przekonuje nie tylko najmłodszych. Tezę starą jak świat postanowiły zgrabnie wcielić w życie członkinie **Koła Gospodyń Wiejskich w Sułowie** wraz z gośćmi podczas warsztatów plastycznych, które odbyły się w czwartek 9 grudnia br. w siedzibie Koła.

Tematem spotkania były stroiki bożonarodzeniowe. Pod kierunkiem utalentowanych instruktorek – Pań z zaprzyjaźnionego GOK-u w Starym Zamościu powstawały wspaniałe świąteczne dekoracje, które w nadchodzącym czasie będą ozdobą naszych domów.

Jak zwykle pomysłowość Pań nie miała granic! Bazą dla każdej ozdoby był rustykalny wiklinowy podkład, do dekoracji służyły najróżniejsze gatunki drzew iglastych i zimozielonych krzewów, do tego kolorowe bombki, wstążki, koraliki. Nie było dwóch jednakowych stroików, za to każda z ozdób odzwierciedlała upodobania i indywidualizm swojej twórczyni

Marta Radzik
KGW w Sułowie

ZAPRASZAMY PO NOWE KSIĄŻKI DO BIBLIOTEKI

Książki, które otrzymaliśmy dzięki dofinansowaniu z "Narodowego Programu Rozwoju Czytelnictwa 2.0 na lata 2021-2025" (MKiDN) już u nas!

Zakup dofinansowano ze środków finansowych Ministra Kultury i Dziedzictwa Narodowego w ramach realizacji Narodowego Programu Rozwoju Czytelnictwa 2.0 na lata 2021-2025, zadanie: „Dofinansowania dla bibliotek publicznych na zakup nowości wydawniczych oraz usługi zdalnego dostępu do książek w formatach e-booków i/lub audiobooków i/lub synchrobooków – Priorytet 1, Kierunek interwencji 1.1. w ramach NPRCz 2.0".

Książki czekają na czytelników, zapraszamy!

GBP w Sułowie

Zakręcona akcja!

Gminna Biblioteka Publiczna im. Feliksy Poździk w Sułowie rozpoczyna **„Zakręconą Akcję"** zbierania nakrętek dla podopiecznych **Hospicjum „Małego Księcia" w Lublinie**.
Zapraszamy wszystkich o włączenie się w zbiórkę plastikowych nakrętek. Za uzyskane środki, finansowane są potrzeby podopiecznych hospicjum takie, jak: leczenie i rehabilitacja, zakupy potrzebnych rzeczy.
Nakrętki można zostawić w naszej bibliotece.

Lubelskie Hospicjum dla Dzieci im. Małego Księcia
KRS 000 000 4522

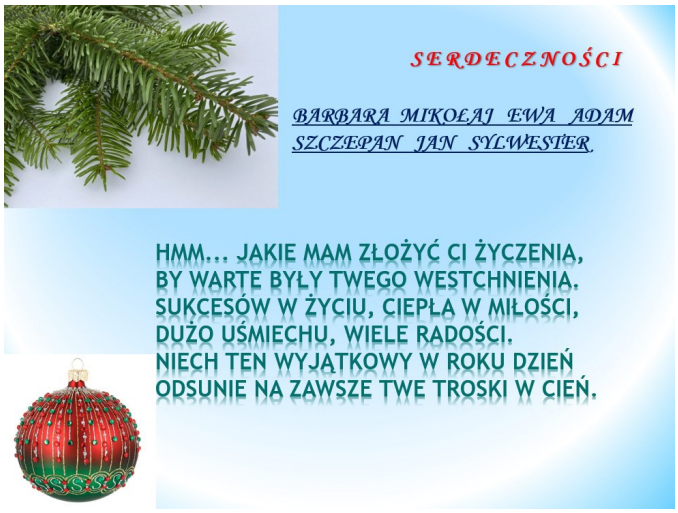

Z ŻYCIA WTZ W ROZŁOPACH

Uczestnicy Warsztatu Terapii Zajęciowej w Rozłopach brali udział w Plastycznym Konkursie Bożonarodzeniowym zorganizowanym przez Miejski Dom Kultury w Szczebrzeszynie.

W dniu 9 grudnia 2021 r. nastąpiło rozstrzygnięcie konkursu. Mamy przyjemności poinformować, że wśród laureatów konkursu znaleźli się nasi uczestnicy. A byli to: w kategorii stroik I miejsce zajęli uczestnicy Pracowni Plastycznej oraz II miejsce uczestnicy Pracowni Ceramicznej.

W kategorii kartka świąteczna: I miejsce zajął Dariusz Samulak – Pracownia Poligrafii, II miejsce Anna Polska – Pracownia Ogrodnicza oraz III miejsce Kamil Maciąg – Pracownia Poligrafii. Gratulujemy!

• • •

8 **grudnia 2021 r.** podczas posiedzenia komisji oceniającej prace plastyczne i literackie dostarczone na Konkurs "(Nie) Oceniaj książki po okładce!" zorganizowany przez Książnicę Zamojską, wyłonione zostały najlepsze prace. Wśród nich wybrane zostały prace uczestników Warsztatu Terapii Zajęciowej w Rozłopach, którzy brali w nim udział. Laureatami w przedziale wiekowym dorośli od 18 lat zostali: Anna Wojtaszek oraz Dominika Kołodziejczyk ex aequo I miejsce, Sylwia Krawiec II miejsce, Piotr Maciąg II miejsce. SERDECZNIE GRATULUJEMY!

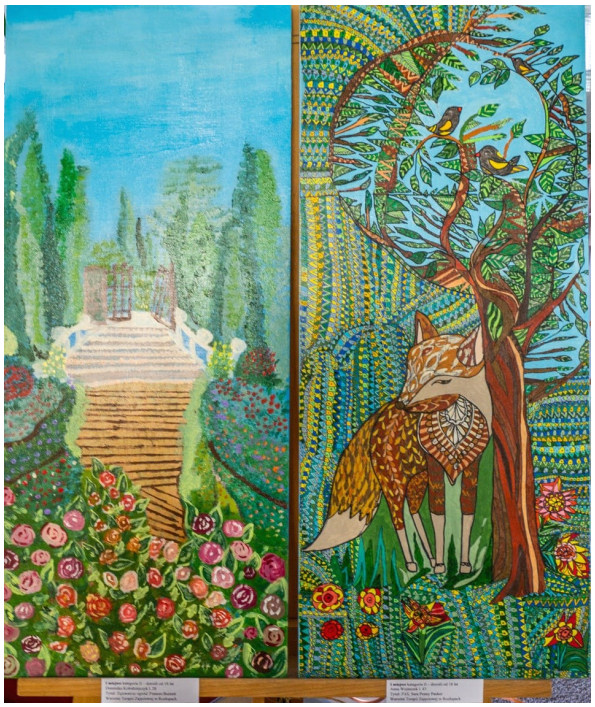

Tekst redagowany przez uczestników pracowni poligrafii z Warsztatu Terapii Zajęciowej w Rozłopach.

ZAŁÓŻ DZIAŁALNOŚĆ Z LGD ZIEMIA ZAMOJSKA

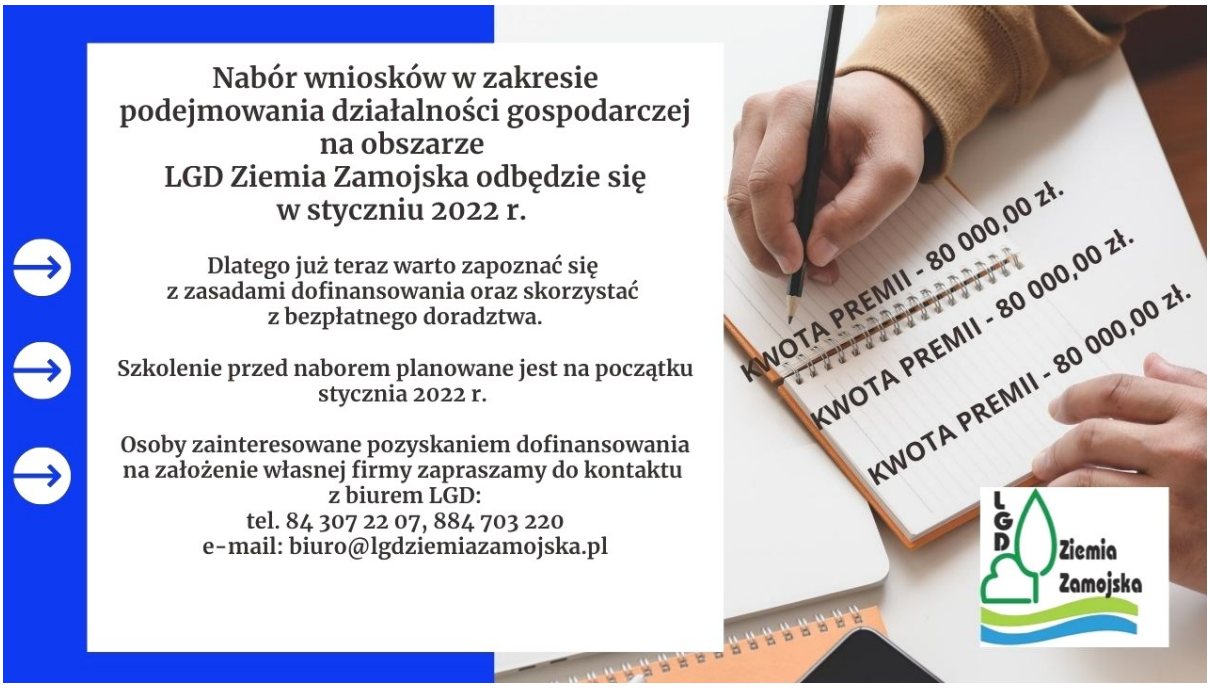

Wieści szkolne

TURNIEJ MIKOŁAJKOWY

W dniu 6 grudnia 2021r. w Szkole Podstawowej w Sułowie odbył się piłkarski "Turniej Mikołajkowy" na rzecz ogólnopolskiej akcji charytatywnej „Pomóż Dzieciom Przetrwać Zimę". Uczniowie naszej szkoły wsparli akcję, ofiarowując produkty żywnościowe, chemiczne oraz artykuły szkolne dla potrzebujących dzieci. Dary te zostaną przekazane do Gminnego Ośrodka Pomocy Społecznej w Sułowie, gdzie będą rozdysponowane zgodnie z potrzebami.

W tym dniu świętowaliśmy również Międzynarodowy Dzień Wolontariusza, który przypada na 5 grudnia. Ustanowienie tego święta było wyrazem oficjalnego docenienia pracy wolontariuszy i dniem promocji idei wolontariatu. Uczniowie naszej szkoły dowiedzieli się od wolontariuszy oraz z gazetki przygotowanej przez nich:, co to jest wolontariat, kto to jest wolontariusz, a także, że nie trzeba wielkich gestów, aby zostać wolontariuszem. Ponadto każdy uczeń oraz pracownik naszej szkoły, który uśmiechnął się na przerwie do wolontariusza w zamian otrzymał pamiątkę ze spotkania - czerwone serduszko z napisem „Dobro powraca". Tym sposobem wszyscy obdarowani stali się tego dnia WOLONTARIUSZAMI.

Szkolne Koło Wolontariat
SP w Sułowie

ZIMA, ZIMA, ZIMA...

Nadejście zimy rozbudziło apetyt przedszkolaków nie tylko do zabawy na śniegu, ale również na odkrywanie zjawisk z nią związanych. We wtorek postanowiłam zaspokoić ich ciekawość i znaleźć odpowiedź na pojawiające się pytania np. Jak powstaje śnieg, jak powstaje lód. Podczas krótkiego spaceru mali badacze próbowali sami określić właściwości śniegu. Przekonali się, że pozornie czysty śnieg okazał się brudny. Zajęcia dostarczyły wiele radości, możliwości eksperymentowania i wiele ciekawych wiadomości.

Monika Niewiadomska Wróblewska
SP w Sułowie

MIKOŁAJKI W PRZEDSZKOLU

6.XII do oddziału przedszkolnego zawitał niecodzienny gość - Święty Mikołaj. Swoją obecnością sprawił wiele radości, ale jeszcze większą prezentami, którymi obdarował dzieci. Dzieci w dowód wdzięczności zaśpiewały Mikołajowi piosenki i wręczyły własnoręcznie wykonane portrety Mikołaja.

Monika
Niewiadomska Wróblewska
Henryka Jóźwiak
SP w Sułowie

WITAJ ŚWIĘTY MIKOŁAJU...

6 grudnia zgodnie z tradycją w progi naszej szkoły zawitał Święty Mikołaj. Na początku odwiedził dzieci z oddziałów przedszkolnych, które od samego rana nasłuchiwały dźwięku dzwonków. Pomimo braku białego puchu, długo wyczekiwany gość w asyście swoich pomocników, pojawił się w szkole już od samego rana. Dzieci witały gości kolędami i pastorałkami. Mikołaj w dowód wdzięczności za tak miłe przyjęcie obdarował wszystkich uczniów słodyczami oraz drobnymi upominkami. Wszystkim dopisywał dobry humor i świąteczny nastrój. Ci, którzy chcieli mieć pamiątkę z tego dnia mogli sobie zrobić zdjęcie ze Świętym Mikołajem.

Z okazji Mikołajek życzymy wszystkim udanych prezentów, wiele radości i uśmiechu.

SP w Michalowie

KARTKA DLA OBROŃCÓW GRANIC

Szkolne Koło Wolontariat przeprowadziło w naszej szkole akcję zainicjowaną przez Fundację Niepodległości „KARTKA DLA OBROŃCÓW GRANIC". Celem akcji jest wsparcie Żołnierzy Sił Zbrojnych R.P., Funkcjonariuszy Straży Granicznej, Żołnierzy Wojsk Obrony Terytorialnej oraz Policji, którzy w ostatnich dniach w sposób szczególny pełnią swoją służbę w niebezpiecznych warunkach, broniąc wschodniej granicy Rzeczpospolitej Uczniowie przygotowali 36 kartek, które 3 grudnia wysłaliśmy do żołnierzy. Wszystkim uczniom, którzy aktywnie włączyli się w akcję serdecznie dziękujemy.

Szkolne Koło Wolontariat
SP w Sułowie

DZIEŃ PLUSZOWEGO MISIA

25 listopada w naszym przedszkolu, jak co roku, obchodziliśmy bardzo ważne święto - Dzień Pluszowego Misia. Mimo coraz nowocześniejszych i coraz atrakcyjniejszych zabawek, moda na misie nie przemija i każdy maluch lubi przytulić się do mięciutkiego misiaczka. Tego dnia dzieci z oddziału przedszkolnego poznały historię tego wyjątkowego święta, obejrzały bajkę o Misiu Uszatku i oczywiście ruszyły do tańca i śpiewu z małym, pluszowym gościem. Na zakończenie obchodów Dnia Pluszowego Misia wszystkie dzieci zamieniły się w malarzy i namalowały swego wymarzonego, pluszowego przyjaciela. Był to dzień pełen uśmiechu i zabawy, a najważniejszy, główny cel imprezy- wspólna, zgodna zabawa- został osiągnięty

Już dziś z niecierpliwością oczekujemy na kolejne Święto Pluszowego Misia.

SP w Michalowie

Kącik kulinarny

PIECZEŃ NADZIEWANA OWOCAMI

Ok. 1,3 dag szynki lub schabu, po kilka moreli i śliwek (można użyć owoców suszonych), 2 łyżki stopionego masła, mielony imbir, mielona kolendra, sól, pieprz.

Szynkę opłukać i osuszyć. Natrzeć pieprzem, solą, mielonym imbirem i kolendrą. Odstawić na dobę do lodówki. Za pomocą długiego, ostrego noża zrobić w szynce dwa nacięcia niemal przez całą długość. W każde nacięcie powciskać połówki wydrążonych owoców. Mięso obwiązać bawełnianą nitką, by zachowało kształt. Ułożyć je blasze, polać stopionym masłem. Wstawić do piekarnika o temperaturze 200 stopni i piec 20 minut. Potem obniżyć temperaturę do 180 stopni i piec jeszcze ok. 80 minut.

DORSZ ZAPIEKANY NA KISZONEJ KAPUŚCIE

75 dag filetów z dorsza bez skóry, sok z cytryny, 50 dag kiszonej kapusty, 1 marchewka, 1 cebula, 3 łyżki oleju, 100 ml śmietany, 2 jajka, gałka muszkatołowa, sól, pieprz.

Filety opłukać i osuszyć. Skropić sokiem z cytryny, oprószyć solą i pieprzem. Odstawić w chłodne miejsce. Kapustę opłukać i odcisnąć. Marchewkę obrać, zetrzeć na tarce o małych oczkach. Cebulę obrać, pokroić w kostkę, zeszklić na 2 łyżkach oleju. Dodać kapustę i marchewkę, przesmażyć mieszając. Żaroodporne naczynie wysmarować olejem. Przełożyć do niego przesmażoną kapustę. Śmietanę rozmieszać z jajkami, przyprawić gałką, solą i pieprzem. Maczać w niej filety i układać na kapuście. Resztą masy polać zapiekankę. Wstawić do piekarnika o temperaturze 190 stopni i piec ok. 20 minut.

PIERNICZKI—CHOINKA

10 dag masła, 25 dag miodu, 1 torebka przyprawy do piernika, 10 dag cukru, 2 jajka, 50 dag mąki, 1 łyżeczka proszku do pieczenia, lukier i cukrowe perełki do dekoracji.

Podgrzać masło z miodem i przyprawą do piernika. 2 łyżki cukru zrumienić w rondelku, rozpuścić w odrobinie wody, przestudzić. Jajka utrzeć z pozostałym cukrem . Mąkę i proszek do pieczenia przesiać na stolnicę. Dodać ciepłe masło z miodem, karmel i utarte jajka. Zagnieść jednolite ciasto, posypać mąką, przykryć ściereczką, odstawić przynajmniej na dobę. Po tym czasie ciasto dość cienko rozwałkować, foremką wykrawać z niego choinki. Układać je na blaszce wyłożonej papierem do pieczenia i piec około 15 minut w temperaturze 180 stopni. Wystudzone udekorować lukrem i perełkami. Włożyć do szklanego słoja, odstawić na kilka dni, żeby zmiękły.

Smacznego!
Przygotowała: Maria Godzisz

Szanowni Mieszkańcy Gminy Sułów

Z okazji Świąt Bożego Narodzenia pragniemy złożyć Wszystkim Państwu najserdeczniejsze życzenia: zdrowia, wszelkiej pomyślności, wsparcia i miłości bliskich oraz wiary, że nadejdzie lepszy czas.

Niech Błogosławieństwo Bożego Dzieciątka towarzyszy Państwu przez całe życie, a szczere i najpiękniejsze bożonarodzeniowe życzenia spełniają się w każdym momencie.

Życzymy Państwu, aby Nowy 2022 rok spełnił pokładane w nim nadzieje i przyniósł same wolne od trosk i zmartwień dni.

Przewodniczący Rady
Gminy Sułów
Ryszard Pietrykowski

Wójt Gminy Sułów
Leon Bulak

HUMOR

Dyrektor przechodzi obok klasy i słyszy że ktoś w środku się strasznie drze. Wchodzi do klasy, łapie krzyczącego i stawia w kącie. Już chce iść dalej, gdy z klasy wychylają się uczniowie i pytają:
- Czy możemy już iść do domu?
- A z jakiej racji?
- Przecież nauczyciel nie będzie prowadził lekcji z kąta.

• • •

Rozmowa w gabinecie:
- Czy ktoś w pani rodzinie cierpiał na zaburzenia psychiczne?
- Nikt nie cierpiał, wszyscy dobrze się bawili...

• • •

Siedzi mąż przy żonie i pyta się:
- Ciekawe dlaczego mam ksywę dżin. Może dlatego że wszystko potrafię?
- Nie, to dlatego że jak ktoś odkręca butelkę to od razu się pojawiasz.

Kobieta do mężczyzny:
- Nawet nie zapytasz jak się czuję...
- Jak się czujesz kochanie?
- Nawet nie pytaj...

• • •

Rozmawia dwóch kolegów:
- Moja kobieta mi nie odpowiada.
- Szczęściarz, moja nawija niepytana.

• • •

Rozmawiają dwie koleżanki:
- Pamiętasz jaka była moda 10 lat temu?
- Nie, ale jak patrzę na ciebie to sobie przypominam.

• • •

- Słuchaj stary, dzięki teściowej przestałem pić!
- Niemożliwe! Jak cię namówiła?
- Jak za dużo wypiłem, to widziałem ją potrójnie.

„Sekrety Wsi…" - Gazeta Regionalna - Gminy Sułów

Wydawca:
Urząd Gminy Sułów
Sułów 63, 22-448 Sułów
Strona internetowa: http://www.sulow.pl/
tel. +48 84 682 62 02
fax: +48 84 682 62 27

Nakład 300 egz.
Adres: Sułów 63, 22-448 Sułów,
powiat zamojski
E-mail: sekretywsi@wp.pl

Redakcja:
Redaktor naczelny:
Ryszard Pietrykowski (Sułów) 605 494 500
Marta Radzik (Sułów)
Hanna Mrówczyńska (Sułowiec)
Michalina Kobylarz (Deszkowice Pierwsze)
Maria Godzisz (Kulików)
Skład: Arkadiusz Socha (Sułowiec)

Materiały i artykuły do następnego numeru prosimy nadsyłać na adres Redakcji „Sekrety Wsi" do **10 dnia każdego miesiąca ;-).**